



Número: **1002559-69.2021.8.11.0041**

Classe: **RECUPERAÇÃO JUDICIAL**

Órgão julgador: **1ª VARA CÍVEL DE CUIABÁ**

Última distribuição : **28/01/2021**

Valor da causa: **R\$ 48.173.910,97**

Assuntos: **Recuperação judicial e Falência**

Segredo de justiça? **NÃO**

Justiça gratuita? **NÃO**

Pedido de liminar ou antecipação de tutela? **SIM**

Partes	Procurador/Terceiro vinculado
ARCA S/A AGROPECUARIA (AUTOR(A))	JOSE CARLOS DE OLIVEIRA GUIMARAES JUNIOR (ADVOGADO(A))
CREDORES (REU)	EDUARDO ALVES MARCAL (ADVOGADO(A)) VIVIANE ANNE DIAVAN (ADVOGADO(A)) ANDRE LUIZ CAMPOS DAS NEVES RIBEIRO (ADVOGADO(A)) LUIS ARMANDO SILVA MAGGIONI (ADVOGADO(A)) ALEXANDRE NELSON FERRAZ (ADVOGADO(A)) JOSE FABIO PANTOLFI FERRARINI (ADVOGADO(A)) LUIZ AUGUSTO MALHEIROS DE ABREU CAVALCANTI (ADVOGADO(A))
ASV PERICIA, AUDITORIA E CONSULTORIA CONTABIL LTDA - ME (PERITO / INTÉRPRETE)	
SILVIA MARA LEITE CAVALCANTE (PERITO / INTÉRPRETE)	
RONIMARCIO NAVES ADVOGADOS - EPP (ADMINISTRADOR(A) JUDICIAL)	RONIMARCIO NAVES (ADVOGADO(A))

Documentos			
Id.	Data da Assinatura	Documento	Tipo
54194 358	26/04/2021 17:48	Manifestação	Manifestação
54194 362	26/04/2021 17:48	Arca SA - RJ - Rec Judicial 1002559-69.2021.811.0041 - Vistoria inicial - Parecer da Administradora	Manifestação
54194 367	26/04/2021 17:48	Doc. 01 - Comprovante de entrega das cartas aos credores trabalhistas	Documento de comprovação

Manifestação da Administradora Judicial em PDF.



EXCELENTÍSSIMA SENHORA **DOUTORA ANGLIZEY SOLIVAN DE OLIVEIRA** JUÍZA DE DIREITO DA VARA REGIONAL ESPECIALIZADA EM RECUPERAÇÃO JUDICIAL E FALÊNCIA DO ESTADO DE MATO GROSSO.

Ação de Recuperação Judicial, feito nº 1002559-69.2021.8.11.0041

RNAVES ADVOGADOS – ADMINISTRADORA JUDICIAL (“RNAVES”), vem à honrosa presença de Vossa Excelência para, nos autos da **AÇÃO DE RECUPERAÇÃO JUDICIAL**, feito nº **1002559-69.2021.8.11.0041**, proposto por **ARCA S/A AGROPECUÁRIA – EM RECUPERAÇÃO JUDICIAL**, apresentar relatório sobre a **visita técnica** realizada para o início do processo de fiscalização das atividades da Recuperanda.

1. DA VISITA TÉCNICA

Entre os dias **10, 11 e 12 de março de 2021** a **RNAVES** realizou uma **VISITA TÉCNICA** nos estabelecimentos da Recuperanda, nas cidades de Tangará da Serra, Campo Novo do Parecis e Nova Bandeirantes.

A visita ocorreu com a finalidade de conhecer os estabelecimentos e as instalações da Recuperanda **ARCA S/A AGROPECUÁRIA**, bem como, seus dirigentes, representantes e colaboradores.



O roteiro realizado foi o seguinte:

Início	Destino	Distância KM	Data
Cuiabá	ARCA - Adm. Central Tangará da Serra	242	10/03/2021
ARCA - Adm. Central Tangará da Serra	ARCA - Fazenda Fonte Tangará da Serra	33	10/03/2021
ARCA – Fazenda Fonte Tangará da Serra	ARCA Armazéns Campo Novo do Parecis	117	10/03/2021
ARCA Armazéns Campo Novo do Parecis	ARCA - Faz. Vale Verde Nova Bandeirantes Trajeto por Alta Floresta - BR 163 / MT 208	1137	11/03/2021
ARCA - Faz. Vale Verde Nova Bandeirantes	Cuiabá Trajeto por Juruena - Juína - MT 170 / BR 364	929	12/03/2021
	Total	2458	

De pronto, a **ADMINISTRADORA R NAVES** registra o excelente trabalho realizado pela empresa **ASV PERÍCIA CONTÁBIL E ADMINISTRAÇÃO JUDICIAL LTDA.**, cujo **LAUDO DE CONSTATAÇÃO PRÉVIA** representou, de forma fidedigna, o cenário patrimonial, administrativo e comercial da Recuperanda, o que se comprovou quando da realização da presente visita.

1.1. TANGARÁ DA SERRA/MT – ESCRITÓRIO ADMINISTRATIVO

A sede administrativa da Recuperanda é sediada na Rua Deputado Hitler Sansão-W, nº 143, CEP 783000-000, Centro da cidade de Tangará da Serra, conforme abaixo:

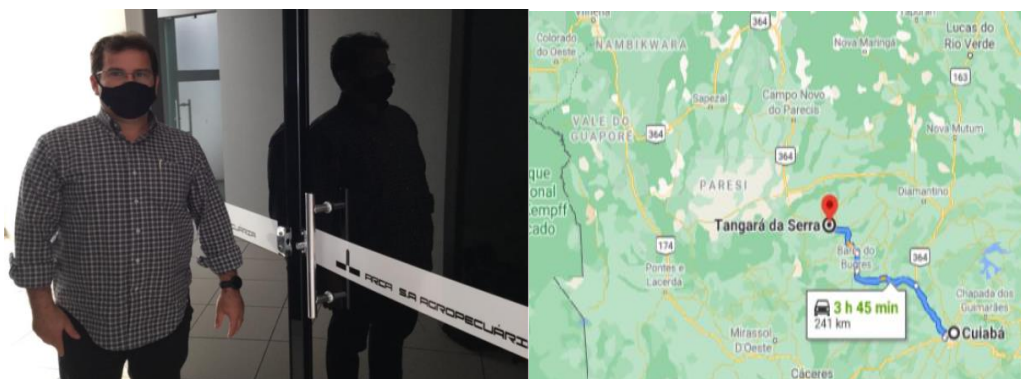

Na cidade de Tangará da Serra ocorreu a reunião inicial no escritório administrativo da Recuperanda **ARCA S/A**, representada pelo **SEBASTIÃO ERNANES RANGEL**, Diretor Administrativo Financeiro e demais colaboradores.



Constatou-se uma boa governança das atividades da Recuperanda, com sistemas informatizados de gestão, departamentos específicos para cada atividade e profissionais atuantes na instituição há vários anos.

1.2. TANGARÁ DA SERRA/MT - FAZENDA FONTE

A Administradora **RNAVES**, juntamente com o Diretor **SEBASTIÃO ERNANES RANGEL**, visitou a **FAZENDA FONTE**, localizada na Rodovia MT 358, KM 33, S/N, Zona Rural, CEP 78.300-000, na cidade de Tangará da Serra/MT, bem próximo a cidade e na rodovia que dá acesso ao município de Campo Novo do Parecis.

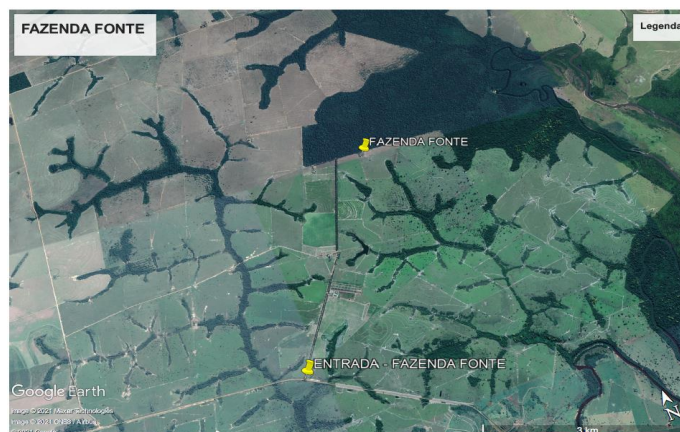

<http://www.rnaves.adv.br/>

3/23





Com a visita foi possível constatar que a **FAZENDA FONTE** é uma unidade altamente produtiva, munida de equipamentos modernos para a distribuição de ração bovina, pastos bem gradeados e formados, com alta fertilidade de gramíneas e boa forragem, permitindo uma expansão pecuária de alto valor agregado, inclusive com proximidade de grandes frigoríficos, vide o **FRIGORIFICO MARFRIG** em Tangará da Serra/MT (30 km distante da Fazenda) e o **FRIGORÍFICO JBS** em Diamantino/MT (154 km distante da Fazenda). Vejamos:

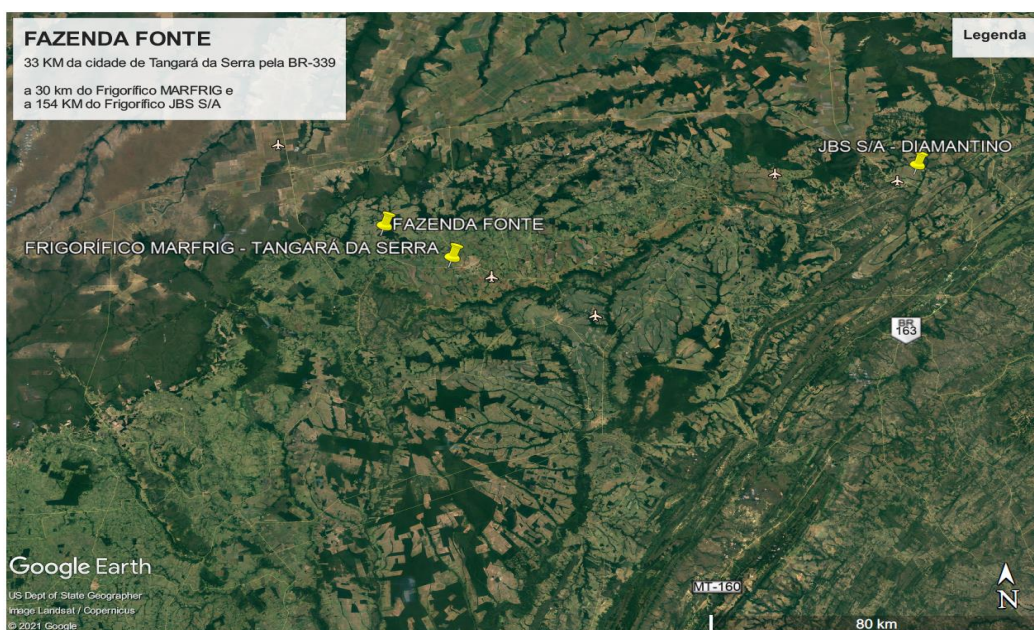



A Fazenda possui capacidade para um confinamento para cerca de 4.000 (quatro mil) cabeças de gado estáticas.

Um fato determinante para a atratividade de contratar os serviços de manejo e engorda animal da Recuperanda, é que esta conta com fábrica de ração própria em sua unidade, o que ameniza os gastos excessivos e a logística da compra de ração e serviço de frete para os produtores que possuem bovinos na Fazenda, sendo a região de Tangará da Serra/MT, grande produtora de grãos, tais como as culturas de soja, milho, algodão e *dried distillers grain* (DDG).



Frisa-se ainda que as atividades pecuárias na região de Tangará da Serra/MT, em 26/04/2021, contavam com um preço médio do **BOI GORDO** no valor de **R\$ 300,50 (trezentos reais e cinquenta centavos)** por arroba, o que os coloca em uma das melhores média de preços do Estado, dando viabilidade ao negócio, vide tabela do Instituto Mato-grossense de Economia Agropecuária (IMEA). Vejamos:

	BOI
BOI GORDO À VISTA	
Região	R\$/@
Tangará da Serra	300,50

Um estudo realizado pelo IMEA, aponta na segunda estimativa para 2021 um **VALOR BRUTO DA PRODUÇÃO (VBP) AGROPECUÁRIA DE MATO GROSSO** com um incremento de **22,06% (vinte e dois e seis por cento)**.

Definindo como um dos setores a impulsionar os bons resultados, a pecuária bovina, cuja previsão é de alta de **27,56% (vinte e sete e cinquenta e seis por cento)** em relação a 2020.

A arroba valorizada, alta demanda mundial por carne, oferta restrita de animais para abate e dólar com tendência altista foram os critérios para mensurar as projeções da pesquisa, conforme depoimento do **DIRETOR DE OPERAÇÕES DO INSTITUTO MATO-GROSSENSE DA CARNE (IMAC)**, senhor Bruno de Jesus Andrade¹.

Financeiramente, a segunda estimativa do VBP indica um total de **R\$ 137,6 bilhões**, dos quais **R\$ 29,7 bilhões pela cadeia produtiva pecuária**. A bovinocultura especificamente tem cifra estimada em **R\$ 24,7 bilhões**, respondendo por **18% do VBP total previsto**.

¹<https://www.canalrural.com.br/noticias/pecuaria/vbp-pecuaria-deve-crescer-mt-em-2021/>





No ranking nacional do VBP da agropecuária, **Mato Grosso ocupa a liderança**, segundo dados do Ministério da Agricultura, Pecuária e Abastecimento (Mapa) referentes a fevereiro, o estado responde por 17,3% do valor bruto total gerado no País.

Vejamos a estrutura do negócio, com fábrica de rações:





A topografia do terreno, que essencialmente é plana, permitindo uma ideal divisão de pastos e um manejo muito mais organizado e produtivo aos bovinos.



Ressalta-se a organização da unidade, uma vez que conta com escritório sediado na propriedade, onde é feito o acompanhamento minucioso, detalhado e individualizado da engorda de cada produtor rural/cliente.





Por fim, ainda fora entregue a correspondência aos credores trabalhistas que residiam ou laboravam na fazenda (doc. 01).

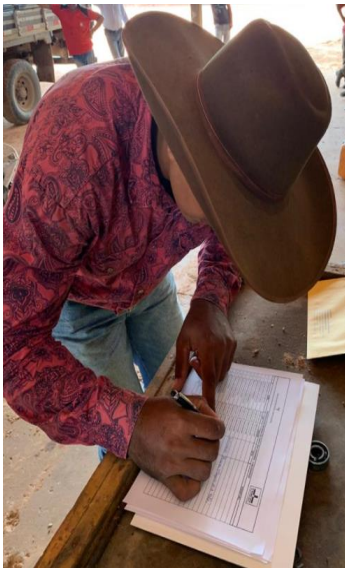



1.3. CAMPO NOVO DO PARECIS/MT - BENEFICIADORA DE GRÃOS

Após a visita realizada em Tangará da Serra/MT, a Administradora Judicial dirigiu-se para a cidade vizinha, Campo Novo do Parecis/MT, via MT-358, percorrendo **150 km (cento e cinquenta quilômetros)**, para conhecer a instalação de Armazenagem de Grãos e Emissão de Warrants da **ARCA S/A AGROPECUÁRIA**, localizado na Rodovia BR 364, KM 865 a Esquerda, Avenida 03, Lote 02, Quadra 437, S/N, Bairro Lote Industrial Pindorama, CEP 78.360-000, Campo Novo do Parecis/MT.

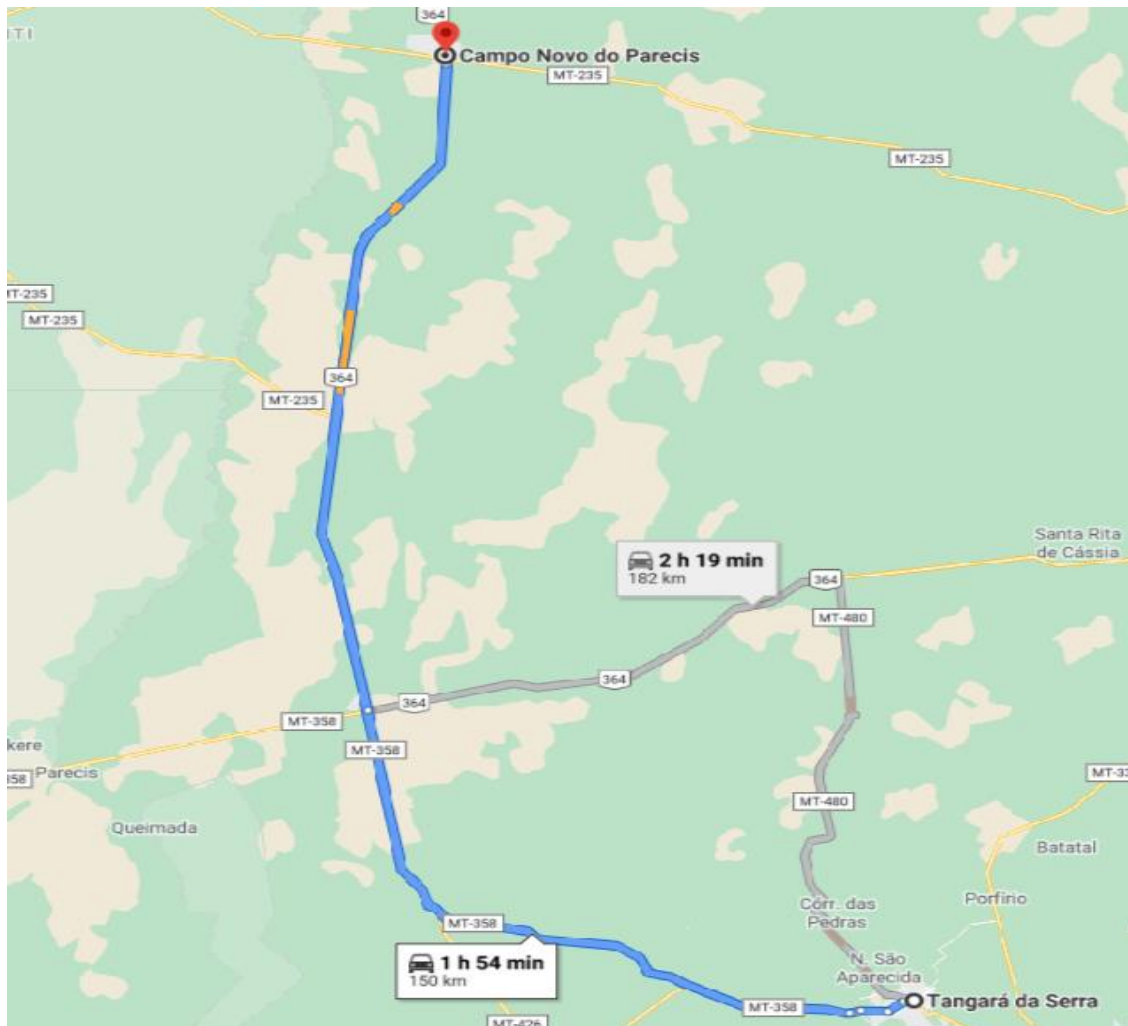



O silo tem uma capacidade de cerca de 36.000 (trinta e seis mil) toneladas. A área da unidade conta com escritório e equipe de funcionários próprios.

Na visita técnica constatou-se que a unidade é munida de equipamentos modernos como tombador, balança, laboratório de análise, centrifugador, secador, separador, elevador, sistema completa de Equipamentos de Segurança Individual, o que somado à equipe qualificada de profissionais, permitem um desenvolvimento de alto nível e em destaque perante a região da beneficiadora de grãos.





Localizada no Distrito Industrial de Campo Novo do Parecis/MT, a unidade beneficiadora de grãos está em pleno funcionamento, operando em uma área de alto fluxo de comércio agrícola, ao lado de grandes beneficiadoras de grãos, pertencentes a grupos como: **ADM DO BRASIL, COTTON CAMPO, DUAL DUARTE ABUQUERQUE COMÉRCIO E INDÚSTRIA**, estando em posição estratégica e com capacidade de expansão de seu armazenamento estático, além de notória proximidade com a cidade de Campo Novo do Parecis/MT. Vejamos:





RONIMARCIO NAVES ADVOGADOS
ADMINISTRAÇÃO JUDICIAL



<http://www.rnaves.adv.br/>

13/23



Assinado eletronicamente por: RONIMARCIO NAVES - 26/04/2021 17:48:03
<https://clickjudapp.tjmt.jus.br/codigo/PJEDALJCKZXS>

Num. 54194362 - Pág. 13



Frisa-se ainda que as atividades agropecuárias na região de Campo Novo do Parecis, em 26/04/2021, contavam com um preço médio do **SOJA DISPONÍVEL** no valor de **R\$ 165,70 (cento e sessenta e cinco reais e setenta centavos)** por saca, o que os coloca em uma das melhores média de preços do Estado, dando viabilidade ao negócio, vide tabela do Instituto Mato-grossense de Economia Agropecuária (IMEA). Vejamos:

 SOJA	
DISPONÍVEL	
Cidade	R\$/sc
Campo Novo do Parecis	165,70

Quanto à cultura do **MILHO DISPONÍVEL**, encontramos também um bom preço de **R\$ 76,25 (setenta e seis reais e vinte cinco centavos) por saca**. Vejamos:

 MILHO	
DISPONÍVEL	
Cidade	R\$/sc
Campo Novo do Parecis	76,25

Cabe mencionar que recente estudo realizado em 2019 pela **ASSOCIAÇÃO DOS PRODUTORES DE SOJA DO MATO GROSSO (APROSOJA-MT)** definiu o **ESTADO DE MATO GROSSO** como líder na produção de grãos, com expectativa de colher **34.600.000,00 p(trinta e quatro milhões e seiscentos mil) toneladas de milho** e **36.900.000,00 (trinta e seis milhões e novecentos mil) toneladas de soja** no ciclo 2020/2021.

Por fim, constatou-se o pleno funcionamento do armazém de grãos, com total viabilidade negocial, e com a região aquecida em ótimos preços de mercado, tendo estrutura completa para atender as demandas dos produtores agrícolas da região.





Por fim, ainda fora entregue a correspondência aos credores trabalhistas que laboravam no silo de armazenagem (doc. 01).





1.4. NOVA BANDEIRANTES/MT - FAZENDA VALE VERDE

No dia **11/03/2021** de Campo Novo do Parecis/MT para a cidade de Nova Bandeirantes/MT, via BR-163, percorrendo **989 km (novecentos e oitenta e nove quilômetros)**.

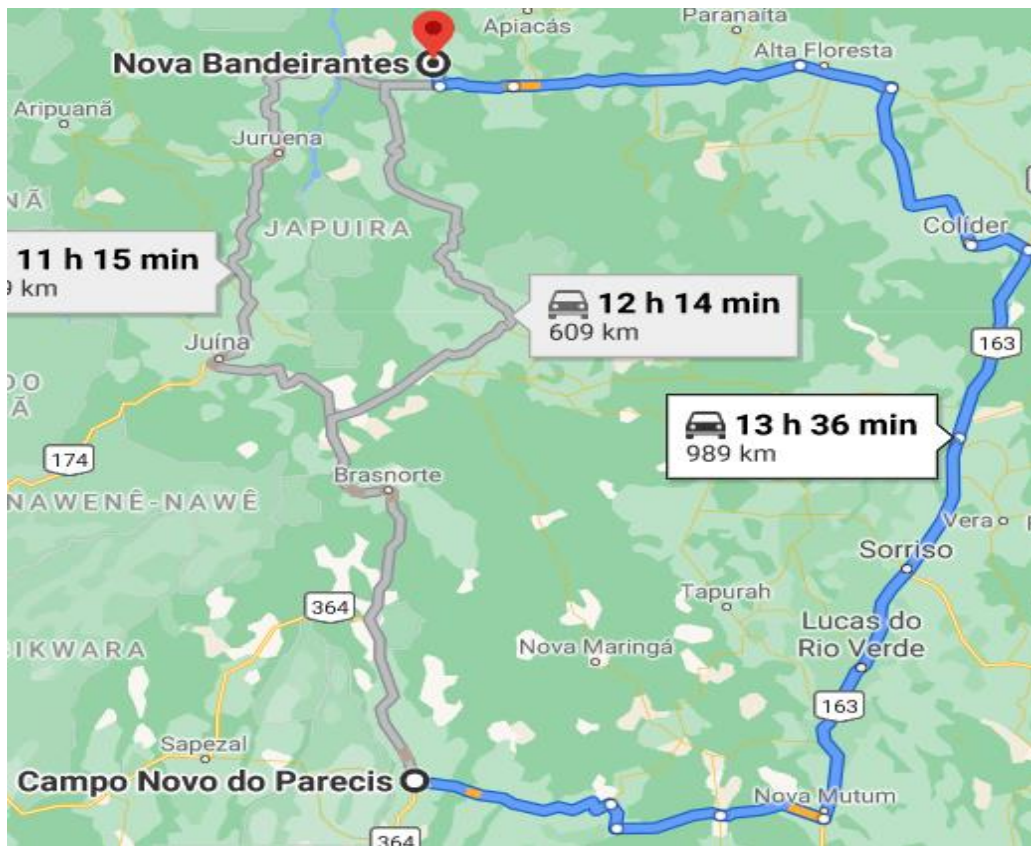

Frisa-se que o **ADMINISTRADOR JUDICIAL** optou por realizar o caminho de ida via cidades de Alta Floresta/MT e Nova Monte Verde/MT, para entender o aspecto logístico da região, bem como a posição mercadológica da unidade localizada em Nova Bandeirantes/MT.

Cumpre ressaltar que as referidas cidades possuem grande movimentação no abate e finalização do gado de corte, vide a presença de frigoríficos na região.





Na volta, optou pelo trecho conduzido pelas cidades de Juruena/MT e Juína/MT, para também analisar a situação comercial das localidades e obter uma visão global do mercado em que a Recuperanda está inserida, constatando de mesmo modo, a presença de diversos frigoríficos.

Vejamos o recorte da análise feita via satélite da distribuição de frigoríficos no entorno da **FAZENDA VALE VERDE**:





A **FAZENDA VALE VERDE** é localizada na estrada à margem direita do Rio Juruena, S/N, Zona Rural, CEP 78.565-000, em Nova Bandeirantes/MT.





Foi possível constatar que a **FAZENDA VALE VERDE** é uma unidade com capacidade altamente produtiva, munida de pastos bem gradeados e formados, com alta fertilidade de gramíneas e boa forragem, permitindo aos proprietários de gado de corte um aumento substancial de arrobas aos seus bovinos localizados na propriedade.

Frisa-se ainda que as atividades pecuárias na região de Nova Bandeirante-MT, em 26/04/2021, contavam com um preço médio do **BOI GORDO** no valor de **R\$ 296,37 (duzentos e noventa e seis reais e trinta e sete centavos)** por arroba, contando com um bom preço comercial à nível regional, dando viabilidade ao negócio, vide tabela do Instituto Mato-grossense de Economia Agropecuária (IMEA). Vejamos:



BOI GORDO À VISTA

Região	R\$/@
Nova Bandeirantes	296,37





Com estrutura ampla, a unidade possui casa edificada para a moradia de seus colaboradores, alojamentos, escola, oficina, casa de máquinas, galpões e currais.





Constatou-se o pleno funcionamento da fazenda, com uma estrutura propícia à atividade agropecuária.

Por fim, ainda fora entregue a correspondência aos credores trabalhistas que laboravam ou residiam na unidade (doc. 01).



2. DO PEDIDO

ANTE O EXPOSTO, a **RNAVES ADMINISTRADORA JUDICIAL** vem perante Vossa Excelência, informar e descrever a **VISITA TÉCNICA** realizada por esse **ADMINISTRADOR JUDICIAL** e sua equipe multidisciplinar, onde foi constatado o pleno funcionamento do grupo empresarial recuperanda, contando com uma estrutura completa para o desenvolvimento da agropecuária.

Por meio deste breve relato, a **RNAVES ADMINISTRADORA JUDICIAL** buscar dar maior transparência e informação a todos *players* e interessados do processo recuperacional, estando à disposição para demais esclarecimentos necessários.

Termos em que,

E.R.M.

Cuiabá - MT, 26 de abril de 2021.

RONIMÁRCIO NAVES
ADMINISTRADOR JUDICIAL
ADVOGADO - OAB/MT nº 6.228
FORMAÇÃO INSPER, FGV, TJ/MT
ESMAGIS/MT, MPE/MT E IBAJUD

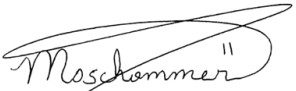
MATHEUS OLIVA SCHOMMER
ESTAGIÁRIO OAB/MT 23.223-E
FORMAÇÃO RJ E FALÊNCIA FGV

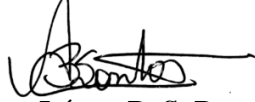
ANA LÚCIA B. S. BRITO
ADVOGADA OAB/MT 27.628
FORMAÇÃO RJ E FALÊNCIA FGV

DINOEL ANTÔNIO A. DA SILVA
ESTAGIÁRIO OAB/MT 23.991-E
FORMAÇÃO RJ E FALÊNCIA FGV





RONIMARCIO NAVES ADVOGADOS

Doc. 01





RONIMARCIO NAVES ADVOGADOS

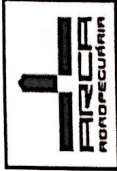

PROTOCOLO DE ENTREGA DE CARTA DOS CREDORES - FUNCIONÁRIOS

	NOME	CPF	UNIDADE	DATA	ASSINATURA
1	ADRIANA MARIA DOS SANTOS	068.258.314-61	Tangará da Serra/MT	10-03-21	Adriana Junio dos Santos
2	ADRIANO CARVALHO DA SILVA	051.804.791-18	Tangará da Serra/MT	10-	Adriano Carvalho da Silva
3	ANGELA RIBEIRO DE CARVALHO	706.514.937-49	Tangará da Serra/MT	10-03-21	Angela Ribeiro de Carvalho
4	ANTONIO ROSA BERNARDO	568.758.941-49	Tangará da Serra/MT	10-03-21	Antonio Rosa Bernard
5	BRENO DA COSTA DO NASCIMENTO	075.482.161-73	Tangará da Serra/MT	10-3-21	Breno do Nascimento
6	BRUNA MAYARA DE ALMEIDA TALLEVI	018.445.011-08	Tangará da Serra/MT	10/03/2021	Bruna Mayara de A. Tallevi
7	CLAUDINEI DE SOUZA JUNIOR	053.218.141-71	Tangará da Serra/MT	10/03/2021	Claudinei de Souza Junior
8	DOUGLAS CARLOS DA SILVA	026.823.181-85	Tangará da Serra/MT	10/03-2021	Douglas Carlos da Silva
9	EDINEIA ROSA SOARES DA SILVA	632.482.122-68	Tangará da Serra/MT	10.03.21	Edineia Rosa Soares da Silva
10	GABRIELA MAIA FRANCO LOURENZONI	365.459.838-22	Tangará da Serra/MT	10/03/2021	Gabriel Lourenzi
11	JOSE CARLOS BRAZIL	006.651.031-74	Tangará da Serra/MT	10/03/2021	Jose Carlos Brazil
12	JOSE EDIO SOARES DA SILVA	793.900.301-10	Tangará da Serra/MT	10.03.2021	Jose Edio Soares da Silva
13	JOVENILDES SIMAO DE ARAUJO	017.216.541-51	Tangará da Serra/MT	10-03-2021	Jovenildes Simao Araujo
14	MAGDA THAIS SOARES DA SILVA	066.597.101-08	Tangará da Serra/MT	10/03/2021	Magda Thais Soares da Silva
15	NELSON ORTEGA	655.302.179-15	Tangará da Serra/MT		
16	REINALDO PAULO CANO	654.859.801-63	Tangará da Serra/MT	10/03/2021	Reinaldo Paulo Cano
17	VALDECI MACENA DA SILVA	063.136.025-35	Tangará da Serra/MT		
18	VALDENOR GOMES DA SILVA	617.551.331-20	Tangará da Serra/MT	100321	Valdenor Gomes da Silva
19	WALMIR ESTALINO LOPES	830.446.391-15	Tangará da Serra/MT	100307	Walmir Estalino Lopes



RONIMARCIO NAVES ADVOGADOS

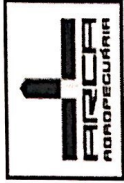

PROTOCOLO DE ENTREGA DE CARTA DOS CREDORES - FUNCIONÁRIOS

	NOME	CPF	UNIDADE	DATA	ASSINATURA
1	JAIR FAUSTO DE ARAUJO	415.301.951-87	Nova Bandeirantes/MT	11/03/21	Jair Fausto de Araujo
2	ADILSON PEREIRA RAMOS	031.518.211-38	Nova Bandeirantes/MT	17/03/21	Adilson Ramos
3	ALEXANDRA JANAINA SILVA BERNARDO	045.863.811-08	Nova Bandeirantes/MT	20/03/21	Alexandra Janaina Silva Bernardo
4	DILSON PETRI	041.814.451-60	Nova Bandeirantes/MT	11/03/21	Dilson Petri
5	JEAN CARLOS DA SILVA SOUZA	072.456.131-50	Nova Bandeirantes/MT	11/03/21	Jean Carlos da Silva Souza
6	LUCIANA APARECIDA DOS SANTOS	010.969.301-96	Nova Bandeirantes/MT		
7	VALDIR PEREIRA DA SILVA	929.648.851-68	Nova Bandeirantes/MT		
8	WESLEY JAMES TEIXEIRA VITORINO	058.766.321-98	Nova Bandeirantes/MT		



RONIMARCIO NAVES ADVOGADOS

PROTOCOLO DE ENTREGA DE CARTA DOS CREDORES - FUNCIONÁRIOS

	NOME	CPF	UNIDADE	DATA	ASSINATURA
1	ADENILSON FERREIRA SANTOS	613.010.233-02	Campo Novo dos Parecis/MT	10-03-21	
2	ANTONINHO DOS SANTOS	609.612.289-20	Campo Novo dos Parecis/MT	10-03-21	
3	EDILSON RIBEIRO DE SA	571.585.171-87	Campo Novo dos Parecis/MT	10-03-21	
4	MARISTELA DAMACENO DA PAZ DO VALE	557.941.902-30	Campo Novo dos Parecis/MT	10/03/21	
5	WEMERSON DA SILVA SANTOS	614.163.753-17	Campo Novo dos Parecis/MT	10-03-21	